

1 Ταυτότητα Δράσης

Στο πλαίσιο της Δράσης «Έξυπνη Μεταποίηση» παρέχεται χρηματοδοτική στήριξη των πολύ μικρών, μικρών και μεσαίων επιχειρήσεων του ελληνικού βιομηχανικού οικοσυστήματος για την ενίσχυση της τεχνολογικής τους υποδομής και την αναβάθμιση του κατασκευαστικού τους εξοπλισμού με χρήση έξυπνων τεχνολογιών αιχμής με χαμηλές περιβαλλοντικές επιπτώσεις. Οι τεχνολογίες που περιλαμβάνονται στο Industry 4.0 επιτρέπουν -μεταξύ άλλων- τον ψηφιακό μετασχηματισμό και τον αυτοματισμό των γραμμών παραγωγής, την άμεση επικοινωνία μεταξύ συσκευών που χρησιμοποιούν ενσύρματα και ασύρματα κανάλια επικοινωνίας, καθώς και την παραγωγή πρωτότυπων και εξατομικευμένων προϊόντων που ενσωματώνουν υψηλή τεχνολογία. Τα επενδυτικά σχέδια θα πρέπει να στοχεύουν στη βελτίωση της ανθεκτικότητας της επιχείρησης μέσω της αναβάθμισης των συστημάτων ψηφιακής διαχείρισης και ελέγχου της παραγωγής, στην προμήθεια προηγμένου και ψηφιακά ελεγχόμενου βιομηχανικού εξοπλισμού, στην ψηφιοποίηση των συστημάτων διασύνδεσης σε όλη την αλυσίδα εφοδιασμού και στην παραγωγή συστημάτων και τεχνολογίας που υποστηρίζουν τον ψηφιακό μετασχηματισμό.



2 Στόχος της Δράσης

Στόχος της δράσης είναι η επιτάχυνση της βιομηχανικής μετάβασης μέσω της ψηφιοποίησης των επιχειρησιακών και παραγωγικών λειτουργιών για την αύξηση της ανταγωνιστικότητας των επιχειρήσεων και τη δημιουργία μιας ανθεκτικής βιομηχανίας. Αυτό θα επιτευχθεί με την ψηφιακή αναβάθμιση των πολύ μικρών, μικρών και μεσαίων βιομηχανικών επιχειρήσεων με εξοπλισμό παραγωγής υψηλής τεχνολογίας και βιομηχανικές ψηφιακές δεξιότητες. Η Δράση στοχεύει στην αναβάθμιση του παραγωγικού εξοπλισμού και των υποδομών των μικρομεσαίων επιχειρήσεων που δραστηριοποιούνται στους επιλέξιμους ΚΑΔ της Δράσης, με οικονομική ενίσχυση επενδύσεων σε συστήματα έξυπνης μεταποίησης και τεχνητής νοημοσύνης, που θα οδηγήσουν σε βελτίωση της παραγωγικότητας και της ανταγωνιστικότητας της μεταποίησης και στην ενίσχυση ποιοτικών θέσεων εργασίας.



3 Προϋπολογισμός Δράσης

Η Δράση «Έξυπνη Μεταποίηση» χρηματοδοτείται από το Εθνικό Σχέδιο Ανάκαμψης και Ανθεκτικότητας για την περίοδο 2022-2025, και ειδικότερα στο πλαίσιο:

- του Άξονα 4.6 «Εκσυγχρονισμός και Βελτίωση της Ανθεκτικότητας Κύριων Κλάδων Οικονομίας της Χώρας»
- του Πυλώνα Ανάκαμψης 4 «Ιδιωτικές Επενδύσεις και Μετασχηματισμός της Οικονομίας».
- της Δράσης 16721: «Επιτάχυνση της Έξυπνης Μεταποίησης».

Η συνολική Δημόσια Δαπάνη της Δράσης, ανέρχεται σε 73.227.620 € και κατανέμεται ως εξής:

α) 70% του Προϋπολογισμού της Δράσης θα διατεθεί στις πολύ μικρές και τις μικρές επιχειρήσεις που δραστηριοποιούνται στους επιλέξιμους ΚΑΔ της Πρόσκλησης.

β) 30% του Προϋπολογισμού της Δράσης θα διατεθεί στις μεσαίες επιχειρήσεις που δραστηριοποιούνται στους επιλέξιμους ΚΑΔ της Πρόσκλησης.

4 Δυνητικοί Δικαιούχοι

Στο πλαίσιο της Δράσης, επιλέξιμες είναι υφιστάμενες επιχειρήσεις που μέχρι 31/12/2021 έχουν κλεισμένες δύο ή περισσότερες διαχειριστικές χρήσεις και νέες επιχειρήσεις που μέχρι 31/12/2021 δεν έχουν κλεισμένες δύο διαχειριστικές χρήσεις (πρέπει να έχουν ιδρυθεί πριν την ημερομηνία της δημοσίευσης της Πρόσκλησης) και χρησιμοποιούν απλογραφικό ή διπλογραφικό λογιστικό σύστημα (βιβλία Β' ή Γ' κατηγορίας). Δικαιούχοι ορίζονται οι μικρές και πολύ μικρές επιχειρήσεις και μεσαίες επιχειρήσεις που ασκούν οικονομική δραστηριότητα στην ελληνική επικράτεια με νομική μορφή: ΑΕ, ΕΠΕ, ΟΕ, ΕΕ, ΙΚΕ και ατομικές επιχειρήσεις.

Κωδικοί Αριθμοί Δραστηριότητας (ΚΑΔ): 10.1, 10.3, 10.4 (πλην 10.41.12), 10.5, 10.6, 10.7, 10.8, 10.9, 11, 13 (πλην 13.10.3, 13.10.8, 13.20.3), 14, 15, 16, 17, 18, 20 (πλην 20.14.1 και 20.6), 21, 22, 23, 24 (πλην 24.1, 24.2, 24.3, 24.51, 24.52, 25.52), 26, 27, 28, 29, 30 (πλην 30.1), 31, 32, 33, 35, 30.2, 38.11.1, 38.11.4, 38.11.5, 38.11.6, 38.12, 38.3, 52.10.1, 52.29.19.03, 58.11.1, 58.11.2, 58.11.5, 58.13.1, 58.14.1, 71.2, 82.92



5 Υποχρέωση Εκπλήρωσης Στόχων Δράσης

Το επενδυτικό σχέδιο θα πρέπει να είναι συμβατό με το μοντέλο βιομηχανίας 4.0. και εκπληρώνει τουλάχιστον έναν από τους ακόλουθους στόχους:

Τεχνητή νοημοσύνη (artificial intelligence) και ανάλυση/διαχείριση μεγάλου όγκου δεδομένων (Big Data)

προς όφελος της παραγωγικής διαδικασίας (Artificial Intelligence - AI and Big Data Analysis)

Τεχνολογίες έξυπνης μεταποίησης (Smart Manufacturing Technologies)

όπως Machine to Machine (M2M) learning, Manufacturing Execution Systems (MES), Εποπτικά Συστήματα Ελέγχου και Απόκτησης Δεδομένων (SCADA) κλπ.

Ρομποτική (Robotics)

για την αναβάθμιση και αυτοματοποίηση υφιστάμενων γραμμών παραγωγής με μηχανολογικό εξοπλισμό και ψηφιακές τεχνολογίες, όπως αισθητήρες, αυτοματισμοί, ρομποτική εφαρμογή και απομακρυσμένη χρήση εξοπλισμού παραγωγής.



6

Χρηματοδοτικό Σχήμα Καθορισμός Έντασης Ενίσχυσης ανά Περιφέρεια

Οι ενισχύσεις της δράσης θα διατεθούν στο πλαίσιο του Κανονισμού ΓΑΚ 651/2014, όπως ισχύει. Σύμφωνα με το έγγραφο (SWD)2021 12 final/22-1-2021, πρόκειται να εφαρμοσθεί απαρέγκλιτα το κανονιστικό πλαίσιο που διέπει τις κρατικές ενισχύσεις στην Ευρωπαϊκή Ένωση. Ειδικότερα, για την υλοποίηση του προγράμματος θα εφαρμοσθεί ο Γενικός Απαλλακτικός Κανονισμός κατά κατηγορίες/General Block Exemption Regulation-GBER (ΕΚ) 651/2014 και συγκεκριμένα, το άρθρο 14 «Περιφερειακές επενδυτικές ενισχύσεις», το άρθρο 18 «Ενισχύσεις για συμβουλευτικές υπηρεσίες σε ΜΜΕ», καθώς και το άρθρο 31 «Ενισχύσεις για επαγγελματική κατάρτιση». Επισημαίνεται, ότι σύμφωνα με το Εθνικό Σχέδιο Ανάκαμψης και Ανθεκτικότητας, το Ταμείο θα χρηματοδοτήσει το 50% των επιλέξιμων δαπανών του συνολικού προϋπολογισμού των επενδυτικών έργων που θα ενταχθούν στο πρόγραμμα με τη μορφή επιχορηγήσεων. Τα ποσοστά της έντασης ενίσχυσης, για τις περιφερειακές ενισχύσεις (ΓΑΚ 651/2014, άρθρο 14 του τμήματος 1, άρθρο 18 του τμήματος 2 και άρθρο 31 τμήματος 5) διαμορφώνονται σύμφωνα με τον χάρτη περιφερειακών ενισχύσεων και τις εγκριτικές αποφάσεις του ΤΑΑ και αποτυπώνονται συνολικά στον πίνακα. Το μέγιστο ποσοστό ενίσχυσης ανά δικαιούχο επιχείρηση δεν δύναται να υπερβεί το 50% του επιλέξιμου προϋπολογισμού.

ΠΕΡΙΦΕΡΕΙΕΣ

Βόρειο Αιγαίο
Κρήτη
Ανατολική Μακεδονία - Θράκη
Κεντρική Μακεδονία
Δυτική Μακεδονία
Ήπειρος
Θεσσαλία
Ιόνια Νησιά
Δυτική Ελλάδα
Στερεά Ελλάδα Πελοπόννησος
Νότιο Αιγαίο
Ανατολική Αττική/Δυτική Αττική
Πειραιάς και Νήσοι
Δυτικός Τομέας Αθηνών

ΜΕΓΕΘΟΣ ΕΠΙΧΕΙΡΗΣΗΣ

μεσαίες	μικρές & πολύ μικρές	ανεξαρτήτως μεγέθους
50%	50%	50%
50%	50%	50%
50%	50%	50%
50%	50%	50%
50%	50%	50%
50%	50%	50%
50%	50%	50%
50%	50%	50%
50%	50%	50%
40%	50%	50%
35%	45%	50%
35%	45%	50%
25%	35%	50%

ΔΑΠΑΝΕΣ ΑΡΘΡΟΥ 14

ΔΑΠΑΝΕΣ ΑΡΘΡΟΥ 14

ΔΑΠΑΝΕΣ ΑΡΘΡΩΝ 18 & 31

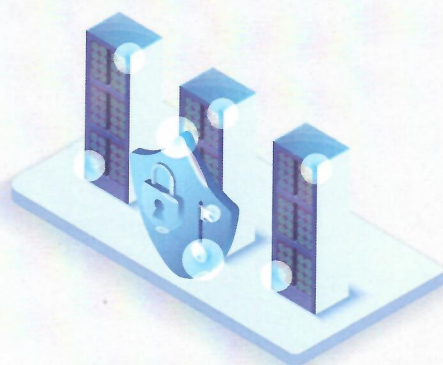

7

Προϋπολογισμός Επενδυτικών Σχεδίων - Όρια Ενίσχυσης

Ο προϋπολογισμός (δημόσια δαπάνη και ιδιωτική συμμετοχή, χωρίς Φ.Π.Α.) κάθε επενδυτικής πρότασης δυνητικού δικαιούχου ενίσχυσης δεν δύναται να είναι μικρότερος των τριακοσίων χιλιάδων ευρώ (300.000,00 €) και δεν δύναται να υπερβαίνει το ποσό των έξι εκατομμυρίων ευρώ (6.000.000,00€).



8 Κατηγορίες Επιλέξιμων Δαπανών

Κατά τη διαμόρφωση του προτεινόμενου επιχορηγούμενου προϋπολογισμού επενδυτικών σχεδίων από την επιχείρηση, είναι υποχρεωτική η σύνδεση των αιτούμενων δαπανών με τις παρακάτω κατηγορίες επιλέξιμων δαπανών:

ΚΑΤΗΓΟΡΙΕΣ	ΕΠΙΛΕΞΙΜΕΣ ΔΑΠΑΝΕΣ ΜΕΓΙΣΤΟ ΠΟΣΟΣΤΟ	ΑΡΘΡΟ Γ.Α.Κ. 861/2014
Μηχανολογικός εξοπλισμός	ΕΩΣ 100%	14
Κτίρια, εγκαταστάσεις & περιβάλλον χώρος για τη λειτουργία της επιχείρησης	ΕΩΣ 20%	14
Ειδικές εγκαταστάσεις κτιριακών (για εγκαταστάσεις που θα συμβάλλουν στον ψηφιακό μετασχηματισμό)	ΕΩΣ 40%	14
Δαπάνες εργαστηριακού εξοπλισμού	ΕΩΣ 30%	14
Δαπάνες λογισμικού και εξοπλισμού πληροφορικής	ΕΩΣ 20%	14
Δαπάνες συμβουλευτικών υπηρεσιών - μελετών για την υποστήριξη, καθοδήγηση και προσαρμογή της επιχείρησης στις απαιτήσεις της Βιομηχανίας 4.0 για τη βελτίωση της οργάνωσης και παραγωγικότητας των επιχειρήσεων, στην υποστήριξη καινοτομικής και τεχνολογικής επιχειρηματικότητας και της εξωστρέφειας.	ΕΩΣ 10%	18
Training Προσαρμογή Εργατικού Δυναμικού (Upskilling and Reskilling) άμεσα σχετιζόμενη με το επενδυτικό σχέδιο	ΕΩΣ 10%	31

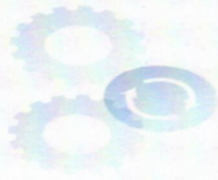

9 Διάρκεια Υλοποίησης Έργων

Η διάρκεια υλοποίησης των εγκεκριμένων έργων ορίζεται σε δεκαοκτώ (18) μήνες από την ημερομηνία υπογραφής της απόφασης ένταξης της επιχείρησης. Υπάρχει η δυνατότητα παράτασης έως έξι (6) μήνες.



10 Μέθοδος και Κριτήρια Αξιολόγησης

Η διαδικασία αξιολόγησης θα πραγματοποιηθεί μέσω της συγκριτικής μεθόδου για τις περιπτώσεις υποβολής αιτήσεων από πολύ μικρές και μικρές επιχειρήσεις, όπως και της συγκριτικής μεθόδου για τις περιπτώσεις υποβολής αιτήσεων από μεσαίες επιχειρήσεις. Με την τήρηση των τυπικών προϋποθέσεων (on/off κριτήρια) επιλεξιμότητας των επενδυτικών σχεδίων που σχετίζονται με τις παραπάνω προβλέψεις, ακολουθεί βαθμολόγηση των προτάσεων στη βάση των ακόλουθων κριτηρίων:



11 Υποβολή Προτάσεων

Η ημερομηνία έναρξης και λήξης της ηλεκτρονικής υποβολής θα οριστεί με Απόφαση Πρόσκλησης του Υπουργού Ανάπτυξης και Επενδύσεων. Η ηλεκτρονική υποβολή των προτάσεων και των δικαιολογητικών που θα τις συνοδεύουν θα γίνει στο Πληροφοριακό Σύστημα Διαχείρισης Κρατικών Ενισχύσεων (www.ependyseis.gr/mis).



Η Πρόσκληση της Δράσης θα αναρτηθεί στις ακόλουθες ιστοσελίδες:

ΔΙΑΥΓΕΙΑ

Ειδική Υπηρεσία Συντονισμού Ταμείου Ανάκαμψης

Γενική Γραμματεία Βιομηχανίας

Ειδική Υπηρεσία Διαχείρισης και Εφαρμογής Τομέων Βιομηχανίας και Εμπορίου

Οικονομικό Επιμελητήριο Ελλάδος

Τεχνικό Επιμελητήριο Ελλάδος

diavgeia.gov.gr

greece20.gov.gr

ggb.gr

eysed.gge.gov.gr

oe-e.gr.gr

web.tee.gr

Για περαιτέρω πληροφορίες μετά τη δημοσίευση της Πρόσκλησης της Δράσης, οι ενδιαφερόμενοι μπορούν να απευθύνονται στο Οικονομικό Επιμελητήριο Ελλάδας (ΟΕΕ), Μητροπόλεως 12, Αθήνα, Τ.Κ.: 105 63, τηλ. κέντρο: 213-2141800, email: oe@oe-e.gr και το Τεχνικό Επιμελητήριο Ελλάδας (ΤΕΕ), Νίκης 4, 10563, Αθήνα, τηλ. 210-3291200, email: tee@central.tee.gr.

*Το παρόν διανέμεται στους συμμετέχοντες των εκδηλώσεων που πραγματοποιούνται πριν την Δημοσίευση της Απόφασης Πρόσκλησης της Δράσης, αποκλειστικά για την προβολή των βασικών στοιχείων του έργου και την ενημέρωση δυνητικών δικαιούχων. Το Υπουργείο Ανάπτυξης και Επενδύσεων και η Γενική Γραμματεία Βιομηχανίας διατηρούν το δικαίωμα τροποποίησης των στοιχείων που αναφέρονται στο παρόν ενημερωτικό με στόχο τη βέλτιστη υλοποίηση της Δράσης, σύμφωνα με τους εθνικούς και ευρωπαϊκούς κανόνες.

